سپهر
روزنامه صبح غرب کشور
www.sepehrpress.ir
ما واقع بین و آرمان گراییم
دوشنبه ۱۲ آذر ماه ۱۴۰۳ ■ ۳۰ جمادی الاول ۱۴۴۶ ■ ۲ دسامبر ۲۰۲۴ ■ سال سیزدهم ■ شماره ۳۰۰۹ ■ ۴ صفحه نسخه دیجیتال

۱۲

رئیس جمهور:

از نمایندگان متشکرم که بودجه نوشته شده را با برخی اشکالات پذیرفتند

۱۲

از دریچه جامعه‌شناسی؛

مهار سقط جنین آغاز نغمه زندگی جدید

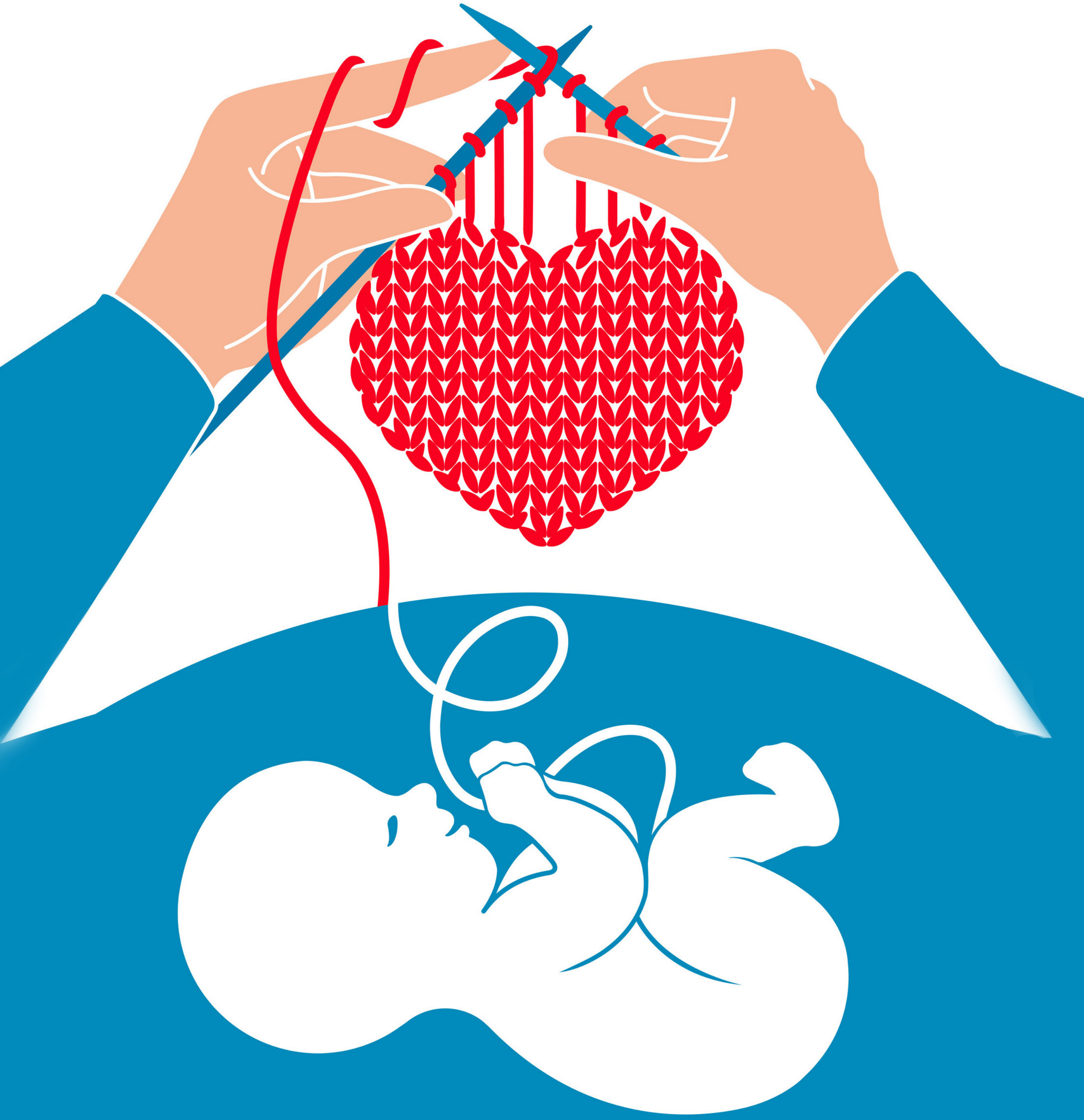

سپهر غرب
روزنامه صبح غرب کشور
■ دوشنبه ۱۲ آذرماه ۱۴۰۳ ■ شماره ۳۰۰۹ ■

والدین باید مشوق کودک در کسب استقلال باشند

سپهرغرب، گروه ریحانه‌آفرینش: یک روانشناس کودک با اشاره به اینکه والدین باید مشوق کودک در کسب استقلال باشند، گفت: پاسخ کودک به سوالات اطرافیان بدون کمک والدین از نشانه‌های استقلال کلامی است. بهار سنجری اظهار کرد: کودک با گفتن کلمه من استقلال خود را نشان می‌دهد و در سن دوسالگی با مخالفت در برابر خواسته‌های خانواده لذت تصمیم‌گیری را تجربه خواهد کرد. وی افزود: استقلال مالی، رفتاری، اجتماعی و کلامی از اشکال مختلف استقلال است؛ کودک باید بتواند بدون ترس و نگرانی نظرات خود را بیان کند و مخالفت با نظر دیگران و اطرافیان را ابراز کند. این ابراز باعث ایجاد استقلال می‌شود. روانشناس کودک گفت: برای اینکه کودک استقلال کلامی داشته باشد، باید بتواند به سوالاتی که اطرافیان از او می‌پرسند، بدون دخالت والدین پاسخ دهد، اما پاسخ دادن والدین سبب می‌شود، کودک استقلال کلامی نداشته باشد. وی بابیان اینکه کودک در سنین سه تا پنج سالگی خواهان کسب استقلال است، تصریح کرد: والدین تصور می‌کنند، کودک لجبازی می‌کند و خودمحور است، اما این‌گونه نیست، کودک در این بازه سنی من وجودی خود را می‌شناسد و هویت خود را پیدا می‌کند و بابت نه گفتن خوشحال است.

www.sepehrpress.ir
sepehrgharb.news@gmail.com

تدبیرهای زنانه برای پوست‌اندازی فرهنگ پدرسالارانه

تحولات اجتماعی

سپهرغرب، گروه ریحانه‌آفرینش: فرهنگ پدرسالارانه که به طور سنتی فرهنگی غالب در خانواده‌های ایرانی محسوب می‌شود و توازن قدرت در خانواده را به نفع مردان تنظیم کرده، در نتیجه تحولات اجتماعی اخیر در حال پوست‌اندازی است.

پارادایم غالب در جامعه‌شناسی خانواده در ایران مبتنی بر این ایده کلی است که خانواده کانون پدرسالاری است و زنان در خانه تحت سیطره مردانه هستند. در تایید این دیدگاه، حجم گسترده‌ای از مطالعات پژوهشی در سال‌های اخیر انجام شده است.

از دید بسیاری از ناظران، امروز اما زنان کمتر از گذشته، سلطه تک‌سویه مردان در خانواده را می‌پذیرند و با روش‌های فرهنگی به دنبال مقاومت در برابر این سلطه و بهره‌گیری از روش‌های نرم برای تعدیل مناسبات زن و مرد در خانواده‌اند.

«محمدحسین شریفی ساعی» و «تقی آزاد ارمکی» در پژوهشی با عنوان «قدرت و مقاومت زنان در خانواده ایرانی: روایت زنان از شیوه‌های مقاومت فرهنگی در خانواده»، به واکاوی این مساله پرداختند که زنان چگونه از فرهنگ به عنوان ابزاری برای مقاومت و تغییر توازن قدرت در خانواده بهره می‌گیرند؟

این پژوهش با تحلیل محتوایی گفته‌های ۳۶ زن متاهل در تهران، به این یافته رسیده که زنان از راهبردهایی مانند «مبارزه بر سر معنا»، «رمزگشایی‌های تقابلی»، «بازی دوگانه با کلیشه‌ها»، «نمایش تمکین» و «مقاومت از طریق سنت» به مقاومت فرهنگی در خانواده می‌پردازند تا از این طریق بتوانند قدرت مردانه در خانه را مهار و توازن قدرت را برقرار کنند:

۱- مبارزه بر سر معنا

یکی از کانون‌های اصلی کشمکش بین زن و مرد در خانواده مبارزه بر سر معنا است؛ مبارزه‌ای که در آن هر دو طرف تلاش می‌کنند معانی تأمین کننده منافع یا همان ارزش‌ها و باورهای خود را به صورت شعور متعارف و به شکل اموری طبیعی جلوه دهند که طرف مقابل باید به آن پایبند باشد.

بخشی از زنان نسل جوان در رویارویی با اعمال قدرت توسط فرهنگ جنسیتی مسلط، نه تنها مانند پیشینیان خود به راحتی تسلیم نمی‌شوند بلکه حتی به شیوه‌های متفاوتی مقاومت می‌کنند و می‌کوشند معانی و ارزش‌هایی را پدید آورند که در خدمت منافع و موقعیت تغییر یافته آنان باشد.

میدان خانواده گاه عرصه مبارزه جنسیتی برای دستیابی به مشروعیتی فرهنگی است؛ مشروعیتی که سبب گرفتن حق اعمال خشونت نمادین می‌شود. خشونت نمادین در خانه با ترویج فرهنگ جنسیتی سبب تحمیل نظام نمادها و معانی به زنان می‌شود؛ به گونه‌ای که این نظام معانی به صورت نظامی مشروع و طبیعی برای زنان جلوه گر شود. در این راستا مواردی چون تحمیل کار خانگی به زنان و طبیعی‌سازی تقسیم کار سنتی برای محدودسازی زنان به کار خانگی، مصداق خشونت نمادین جنسیتی در خانواده است. خشونت نمادین در خانه بازتاب یک نظم جنسیتی پدرسالار است که از دیرباز تاکنون وجود داشته است اما در این بین بخشی از زنان نسل جوان در یک فرایند پیشروی آرام در حال مقابله و تضعیف تدریجی آن هستند تا ایدئولوژی‌های نهفته در آن را افشا و سست کنند.

فرنوش ۳۴ ساله فوق لیسانس و شاغل می‌گوید: قدیم‌ها زن‌ها همه خونه‌دار بودن، ولی الان خیلی از زن‌ها بیرون از خونه کار می‌کنند (تغییرات اجتماعی در حوزه زنان و در گذر زمان). اما خیلی از مردها هنوز همون انتظارات زن سنتی رو از زن نسل ما دارند. شوهرم اول فکر می‌کرد که زنش باید مثل مادرش صبح و شب براش آشپزی کنه و خونه رو تمیز کنه و هیچ انتظاری هم نداشته باشه (خشونت نمادین بازتولید نقش‌های جنسیتی طبیعی‌انگاری از کار خانگی زنان). در این موارد با هم خیلی بحث و گفت‌وگو داشتیم تا تونستم بهش بقبولانم که خونه‌داری یک وظیفه مشترکه (مبارزه بر سر معنا؛ تلاش برای تغییر معنای کار خانگی). الان شوهرم نگاهش نسبت به قبل عوض شده و در کارهای خونه خیلی کمک می‌کنه. اون به تدریج ارزش‌هاش عوض شده (موفقیت در تغییر ارزش‌های جنسیتی همسر، کاهش خشونت نمادین در خانه).

۲- رمزگشایی‌های تقابلی

در مواردی، مقاومت فرهنگی زنان در مقابل چیرگی فرهنگ جنسیتی نه از طریق رویارویی مستقیم با این فرهنگ، بلکه با تأویل‌های جدید، خوانش‌های تازه و تولید معانی جایگزین از همین فرهنگ امکان پذیر می‌شود. رمزگشایی تقابلی بر این مضمون دلالت دارد.

زنان اگر نتوانند فرهنگ جنسیتی را تغییر دهند دست کم نحوه تفسیر خود از این فرهنگ و شیوه عمل به آن را تغییر می‌دهند. مقاومت زنانه همراه با خلق معانی جدید همچون سدی عمل می‌کند که در برابر جریان اصلی فرهنگ جنسیتی قرار می‌گیرد و آن را به عقب می‌راند.

زنان لزوما و همواره پذیرای گفتمان مردانه نیستند و بسیاری از رمزگذاری‌های مردانه در فضاهای گوناگون با مقاومت نشانه‌شناختی و رمزگشایی‌های تقابلی زنان رو به رو می‌شود. در این شیوه مقاومت آنان با تولید معانی زنانه از نشانه‌های مردانه، به نوعی این نشانه‌ها را تصاحب کرده و به سود خود تغییر می‌دهند.

فیروزه ۳۲ ساله لیسانس و خانه‌دار می‌گوید: شوهرم موافق دانشگاه رفتن من نبود (پیامد فرهنگ جنسیت‌محور محروم‌سازی زنان از فرصت‌های برابر آموزشی). بزرگترین چالشم این بود که شوهرم رو راضی کنم (چالش مقاومت). خیلی روی ذهنش کار کردم و بهش گفتم اگه زنت دانشگاه بره اتفاقاً برای زندگیت بهتره چون زنی که دانشگاه رفته بچه‌های بهتری می‌تونه تربیت کنه (رمزگشایی زنانه از پیامدهای تحصیل زن- خلق معانی جدید؛ تحصیل زن، فرصتی برای ارتقای زندگی مرد). آنقدر گفتم تا آروم آروم نظرش عوض شد تا جایی که حمایتم کرد دانشگاه بروم (غلبه رمزگشایی تقابلی زنانه بر رمزگذاری‌های فرهنگی مردانه).

این موارد گویای این است که زنان تنها کنشگرانی منفعل در رویارویی با پیام‌های فرهنگی نیستند و هنگام رویارویی با عناصر فرهنگ جنسیتی، از پیشینه اجتماعی نگرش‌های فرهنگی و باورهای خود به عنوان منابع تحلیل موقعیت بهره می‌گیرند؛ در نتیجه همیشه این احتمال وجود دارد که معانی فرهنگی مسلط از نگاه آنها پذیرفته یا انکار و طرد شود. با این حال امروزه با افزایش آگاهی زنان، رمزگذاری‌های فرهنگ جنسیتی الزاماً با رمزگشایی‌های همخوان با آن روبه‌رو نمی‌شوند و در مقابل ارزش‌های مسلط فرهنگ جنسیتی، مقاومتی دست کم از سوی بخشی از زنان وجود دارد.

۳- نمایش تمکین

مقاومت‌های فرهنگی زنان در خانواده معمولا به شکل مستقیم نیست، بلکه اغلب غیرمستقیم، پنهان و ناملموس است. به همین دلیل به سختی می‌تواند با سرکوب مستقیم شوهر همراه شود. در موارد متعدد مقاومت زنانه در خانه چنان نرم و پنهان است که مردان از حتی از آن آگاه هم نمی‌شوند، چه رسد به اینکه بخواهند با آن به مقابله برخیزند. در این راستا یکی دیگر از شیوه‌های مقاومت زنان در میدان فرهنگی خانواده، نمایش تمکین در ظاهر و مقاومت پنهانی در عمل است. زنان گاهی نمایش تمکین می‌کنند؛ یعنی امری را به ظاهر می‌پذیرند و اطاعت هم می‌کنند تا حساسیت شوهر را خنثی کنند، اما در عمل کار دیگری می‌کنند.

راهبردهای مقاومت در زندگی روزمره زنان عمدتا از جنس راهبردهای افراطی و تندروانه نیستند. چنین راهبردهایی معطوف به تعاملات نابرابر قدرت در ساختار خانواده است. اگر چه شیوه رویارویی زنان در مقابل قواعد فرهنگ جنسیتی در خانواده یا حتی جامعه تنها اطاعت محض نیست، اما خلاقیت و ابتکارهایی در زندگی روزمره زنان وجود دارد که آنان از این طریق از پذیرش و انجام دقیق قوانین و اعمال رویه‌های گفتمان جنسیتی حاکم طفره می‌روند و به شیوه‌های ابتکاری این قواعد را زیر پا می‌گذارند.

حمیرا ۳۷ ساله، دیپلم و خانه‌دار در این باره می‌گوید: من خیلی وقت‌ها یک چیزی رو دوست ندارم انجام بدم ولی همسرم دوست داره. برای اینکه ناراحتی پیش نیاد و فکر کنه من باهاش هم نظرم، بهش میگم باشه چشم (نمایش تمکین) ولی انجام نمی‌دم. (مقاومت همراه با متابعت) بعدها بهش میگم که یادم رفت یا حواسم نبود... این طوری سعی می‌کنم کاری کنم که نفهمه من از عمد خواسته‌اش رو انجام ندادم. (مقاومت نرم و پنهان)

۴- بازی دوگانه با کلیشه‌ها

کلیشه‌های جنسیتی می‌تواند اعتماد به نفس زنان را کاهش داده و بر عملکرد آنها تاثیرگذار باشد. زنان برای مقاومت در مقابل قدرتی که از سوی کلیشه‌های جنسیتی بر آنها وارد می‌شود، وارد یک بازی دوگانه می‌شوند.

شیوه نخست آنها، مقاومت در مقابل کلیشه‌ها است. زنان در چند دهه اخیر همواره با کلیشه‌های جنسیتی مقابل خود جنگیده‌اند؛ کلیشه‌هایی که تمام عرصه‌های زندگی آنها را در نوردیده است. هر چند برخی از این کلیشه‌ها در طول زمان از بین نرفته‌اند، ولی به تدریج سست شده‌اند. برخی دیگر هم به قوت خود باقی هستند و سبب ایجاد محدودیت‌هایی برای زنان هستند.

برخی زنان اما با روش‌های فرهنگی و عملی در مقابل این کلیشه‌ها مقاومت می‌کنند. در این بین، رویارویی نرم و سست کردن کلیشه‌های مزاحمی چون «ظرف شستن یا پختن غذا کار مردها نیست»، «بچه داری وظیفه مرد نیست»، «جارو کشیدن کاری زنانه است» و مواردی از این دست در خانه، یکی از راهبردهای مقاومت زنانه برای افزایش دامنه آزادی و فرصت توسعه فردی برای آنان است.

در کنار راهبرد مقاومت در مقابل کلیشه‌های جنسیتی، شیوه دیگر مقاومت در خانه، نه مقاومت در مقابل کلیشه‌ها، بلکه اتفاقاً فرو رفتن در کلیشه‌ها است؛ به این معنا که زنان با هر کلیشه‌ای مبارزه نمی‌کنند، بلکه با کلیشه‌هایی مبارزه می‌کنند که به نظرشان کلیشه بد هستند و آزادی و قدرت آنها را محدود کرده‌اند. اما برخی کلیشه‌های جنسیتی که زنان را ضعیف قلمداد می‌کنند در برخی موارد آشکارا به کارشان می‌آیند! بنابراین نه تنها با این کلیشه‌ها برخورد نمی‌کنند، بلکه اتفاقاً در آن فرو می‌روند. برای مثال کار نکردن زن در بیرون از خانه کلیشه‌ای بود که پس از سال‌ها مقاومت تضعیف شده، در حالی که خرج کردن کامل درآمد حاصل از کار زن برای خانه عرصه‌ای است که بخشی از زنان در مقابل آن مقاومت می‌کنند.

این موارد نشانگر این است که کلیشه‌های جنسیتی تنها الزاماً ابزاری برای سرکوب زنان نیست بلکه گاه مردان نیز در مقابل آنها آسیب پذیرند.

۵- مقاومت از طریق سنت

یکی دیگر از شیوه‌های مقاومت زنانه بهره‌گیری آنان از آداب و رسوم و سنت‌های اجتماعی به عنوان اهرمی برای اعمال فشار به همسر است تا بتوانند به خواسته‌ها و اهداف خویش دست یابند.

در این میان، مقاومت زنان از طریق سنت معمولاً به دو شیوه کلی انجام می‌شود: (۱) تأکید بر سنت‌های قدیمی و دیرپا مانند رسم هزینه‌کرد داماد برای عروس، (۲) ابداع سنت‌های جدید مانند به نام زدن نیمی از خانه به نام زن.

سنت‌های قدیمی، بیشتر در دین و سنت‌های جدید بیشتر در مدرنیته و دگرگونی‌های اجتماعی جدید ریشه دارند. سنت‌های قدیمی در خانواده مبتنی بر نوعی تقسیم نابرابر جنسیتی است، اما سنت‌های جدید بیشتر از سنخ برابری است. سنت‌های قدیمی با اتکا به ریشه‌های تاریخی خود همواره بازتولید می‌شوند، ولی زنان به سنت‌های قدیمی نگاهی گزینشی دارند.

سنت‌های قدیمی بیشتر ابزاری برای سلطه جنسیتی مردان بر زنان بوده‌اند اما زنان نسل جوان نه تنها در مقابل بخشی از سنت‌های قدیمی مقاومت می‌کنند، بلکه فراتر از آن از سنت‌ها علیه خود مردان نیز بهره می‌گیرند. آنها با تغییر سنت‌های پیشین و خلق سنت‌های جدید، از ابزار سنت برای مهار مردان و دستیابی به اهداف دلخواه خود بهره می‌گیرند.

اگر زنان سالمند بیشتر بر سنت‌های قدیمی و دیرپا تکیه دارند زنان نسل جدید هم بر سنت‌های قدیمی سوار می‌شوند و هم اقدام به تولید و خلق و گسترش سنت‌های جدید می‌کنند.

سنت‌های جدید آداب و رسومی هستند که زنان به تدریج در حال جا انداختن و طبیعی جلوه دادن آنها هستند تا آنها را به رسم‌های پایدار و فراگیری تبدیل کنند. سنت‌های اجتماعی، همچون تیغ دولبه هستند.

زنان در میدان فرهنگی خانواده مشغول انواع مقاومت‌های آشکار و پنهان هستند. مقاومت فرهنگی زنان اغلب از جنس مقاومت آشکار و خشن نیست بلکه غالباً پنهان متکثر و چندلایه است و در موقعیت‌های گوناگون به گونه‌ای هوشمندانه و ظریف عمل می‌کند.

مقاومت‌های فرهنگی زنان ممکن است به ظاهر دست کم گرفته شود، ولی در عمل سبب تضعیف فرهنگ جنسیتی نابرابر در خانه، تغییر قواعد تقسیم کار خانگی، توسعه آزادی‌های فردی زنان، کاهش فشار نقش آنان در خانه و حتی تولید ثروت و دارایی برای زنان می‌شود و به این ترتیب زن امروز را از سلطه‌ای که زنان نسل‌های پیشین تجربه می‌کردند تا حدی می‌رهاند.

زنان لزوما و همواره پذیرای گفتمان مردانه نیستند و بسیاری از رمزگذاری‌های مردانه در فضاهای گوناگون با مقاومت نشانه‌شناختی و رمزگشایی‌های تقابلی زنان رو به رو می‌شود. در این شیوه مقاومت آنان با تولید معانی زنانه از نشانه‌های مردانه، به نوعی این نشانه‌ها را تصاحب کرده و به سود خود تغییر می‌دهند. فیروزه ۳۲ ساله لیسانس و خانه‌دار می‌گوید: شوهرم موافق دانشگاه رفتن من نبود (پیامد فرهنگ جنسیت‌محور محروم‌سازی زنان از فرصت‌های برابر آموزشی).

درمان هورمونی یائسگی خطرناک است؟

هورمون ها

سپهرغرب،گروه‌ریحانه‌آفرینش: تحقیقات جدید نشان می‌دهد که چهار سال هورمون درمانی برای کمک به زنان برای مقابله با علائم یائسگی، هیچ آسیبی به مغز، حتی در دراز مدت، وارد نمی‌کند.

تیمی به سرپرستی «کری گلیسون» از دانشگاه ویسکانسین به این نتیجه رسیدند: «در مطالعه حاضر، تقریباً ۱۰ سال پس از ۴۸ ماه درمان یائسگی، عملکرد شناختی زنان تحت درمان با هورمون درمانی با زنان تحت درمان با دارونما تفاوتی نداشت».

در طول چندین دهه قبل، میلیون‌ها زن برای کمک به مهار گرگرفتگی و سایر علائم یائسگی، انواع مکمل استروژن را در درازمدت مصرف کردند. سپس در سال ۲۰۰۲، نتایج حاصل از مطالعه ابتکار سلامت زنان، هورمون درمانی را با افزایش خطر لخته شدن خون، سکته، سرطان سینه و بیماری قلبی مرتبط دانست.

این امر باعث کاهش شدید استفاده از HRT (روش هورمون درمانی) شد، اما در سال‌های اخیر دیدگاه متفاوت‌تری از خطرات و مزایای درمان پدیدار شده است، به طوری که برخی از زنان تنها چند سال در حوالی زمان یائسگی HRT مصرف می‌کنند.

آیا این دوره کوتاه‌تر HRT به مغز آسیب می‌رساند؟

چهار سال پس از توقف چهار ساله HRT، مطالعه انجام شده هیچ کاهشی در تفکر یا حافظه در بین کاربران در آن مقطع زمانی شناسایی نکرده بود. در این مطالعه ۷۲۷ زن در سنین یائسگی حاضر بودند که همگی از سلامت قلبی عروقی خوبی برخوردار بودند. این زنان همگی ۱۰ سال پس از پایان چهار سال درمان هورمونی مورد آزمایش قرار گرفتند.

گلیسون گفت: «هورمون‌درمانی یائسگی با مزایای شناختی مرتبط نبود و هورمون‌درمانی یائسگی نیز از زوال شناختی جلوگیری نمی‌کند».

به گفته محققان، در حالی که HRT هیچ آسیبی به مغز وارد نمی‌کند، نباید به عنوان وسیله‌ای برای تقویت سلامت عصبی زنان با افزایش سن در نظر گرفته شود.

برای زنان در دوران یائسگی و ارائه دهندگان مراقبت‌های بهداشتی که از آنها مراقبت می‌کنند، دریافت اطلاعات مستقیم، واضح و مبتنی بر شواهد در مورد هورمون درمانی یائسگی چالش برانگیز است.

زنان در این مطالعه اشکال مختلفی از مکمل‌های هورمونی (پریمارین، کلیمارا یا پروموتریوم) را دریافت کردند که به شکل قرص یا پچ دریافت کردند.

گروه گلیسون گفت که باید تحقیقات بیشتری در مورد تأثیر HRT بر سلامت مغز انجام شود.

آنها نوشتند: «این یافته‌ها نیاز به تحقیقات بیشتر برای بررسی سایر پیامدهای بالقوه سلامت درازمدت مرتبط با هورمون درمانی یائسگی، فراتر از عملکرد شناختی را نشان می‌دهد. مطالعات آینده می‌توانند بر روی زمینه‌هایی مانند خلق و خو و نشانگرهای زیستی بیماری آلزایمر تمرکز کند.»

دو بیماری که سلامت زنان را تهدید می‌کند

مرگ زودرس

سپهرغرب،گروه‌ریحانه‌آفرینش: یک مطالعه بزرگ نشان می‌دهد که دو عارضه شایع در طول سال‌های باروری زنان ممکن است احتمال ابتلا به بیماری جدی و مرگ زودرس را افزایش دهد.

محققان با استفاده از داده‌های نزدیک به ۱۱۱۰۰۰ زن و سه دهه نظارت بر آنها، اندومتریوز و فیبروم رحم را با احتمال بیشتری برای مرگ زودهنگام، به ویژه در اثر سرطان مرتبط دانستند.

تیمی به رهبری «یی شین وانگ»، از دانشگاه شانگهای جیائو تونگ در چین، گزارش داد: «این یافته‌ها نشان می‌دهد که این اختلالات زنانه باید در ارزیابی سلامت زنان در نظر گرفته شوند.»

اندومتریوز یک بیماری شایع است که در آن بافتی خارج از رحم رشد می‌کند. فیبروم‌ها توده‌های غیرسرطانی در داخل یا نزدیک رحم هستند. هر دو این موارد با افزایش خطر ابتلاء به بیماری‌های مزمن، از جمله فشار خون بالا، بیماری قلبی و برخی سرطان‌ها مرتبط هستند. تحقیقات جدید تأثیر آنها را بر خطر مرگ زنان قبل از ۷۰ سالگی بررسی کرد.

محققان داده‌های یک مطالعه بزرگ را که در سال ۱۹۸۹ و زمانی که زنان بین ۲۵ تا ۴۲ سال سن داشتند، استخراج کردند. شرکت کنندگان هیچ سابقه قبلی هیسترکتومی، بیماری قلبی یا سرطان نداشتند. هر دو سال یکبار، از سال ۱۹۹۳، آنها هر گونه تشخیص تأیید شده اندومتریوز یا فیبروم رحم را گزارش کردند.

این مطالعه نشان داد که طی ۳۰ سال پیگیری، ۴۳۵۶ زن پیش از موعد جان خود را از دست دادند- ۱۴۵۹ نفر به دلیل سرطان، ۳۰۴ نفر به دلیل بیماری‌های قلبی و ۹۰ نفر به دلیل بیماری‌های تنفسی. این مطالعه نشان داد زنانی که به اندومتریوز مبتلا بودند، ۳۱ درصد بیشتر در معرض خطر مرگ زودهنگام بودند. سرطان‌های اندام‌های تناسلی شایع‌ترین علت مرگ و میر بودند. اگرچه محققان فیبروم‌ها را به هر دلیلی با مرگ زودرس مرتبط نکردند، اما دریافتند که فیبروم خطر مرگ زنان را در اثر سرطان‌های زنانه افزایش می‌دهد.

محققان در تجزیه و تحلیل خود عواملی مانند سن، قومیت، سابقه باروری، استفاده از هورمون درمانی و قرص‌های ضد بارداری و سایر مسائل مرتبط با سلامت را در نظر گرفتند. وزن، رژیم غذایی، ورزش و مصرف دخانیات نیز در نظر گرفته شد.

به گفته محققان، اگرچه این یافته‌ها رابطه علت و معلولی را ثابت نمی‌کنند، اما نشان می‌دهند که زنان با سابقه اندومتریوز یا فیبروم ممکن است حتی پس از سال‌های باروری خود در معرض خطر مرگ زودرس باشند.

سپهر غرب
روزنامه صبح غرب کشور
■ دوشنبه ۱۲ آذرماه ۱۴۰۳ ■ شماره ۳۰۰۹ ■
www.sepehrpress.ir
sepehrgharb.news@gmail.com

لزوم توجه به ازدواج، خانواده و فرزندآوری

سپهرغرب، گروه ریحانه‌آفرینش: معاون بنیاد ملی خانواده نیز پیرامون اهمیت فرزندآوری و تشکیل خانواده از نگاه توصیه‌های دینی و روایات ائمه اظهار کرد: در رابطه با اهمیت فرزندآوری و تشکیل خانواده روایات زیادی وجود دارد و این نشان‌دهنده اهمیت و جایگاه والای خانواده در اسلام است. حجت‌الاسلام علی گودرزی با اشاره به روایتی از پیامبر اکرم (ص) افزود: «کسی که ازدواج کند، نصف دینش را کامل کرده است.»

وی ادامه داد: «درهای رحمت آسمانی در چهار زمان گشوده می‌شود؛ به هنگام بارش باران، زمانی که فرزند به چهره پدر و مادرش می‌نگرد، هنگام گشوده شدن درب کعبه و هنگام نکاح و ازدواج.»

حجت‌الاسلام گودرزی عنوان کرد: امام صادق (ع) نیز درباره ازدواج می‌فرماید «هر کس از ترس فقر ازدواج نکند نسبت به لطف خداوند بدگمان شده است، چراکه خداوند می‌فرماید: اگر آنان فقیر باشند خداوند از فضل و کرم خود بی نیازشان می‌کند».

وی اضافه کرد: مسئله ازدواج از مسائل مهم و راهبردی در جامعه است و به نظر می‌رسد راهکار اصلی ترویج ازدواج آسان، پایدار و به‌هنگام، فرهنگ‌سازی ازدواج است، بنابراین خانواده‌ها سعی کنند در بحث ازدواج فرزندان از تجملات دوری کنند..

از دریچه جامعه‌شناسی؛

مهار سقط جنین آغاز نغمه زندگی جدید

سقط جنین

سپهرغرب، گروه ریحانه‌آفرینش: افزایش فردگرایی، مشکلات مالی، فقدان اطلاعات پزشکی، روانشناختی و اعتقادی، وجود داروهای سقط جنین در بازار و ترس خانواده از انگ اجتماعی از جمله مهم‌ترین عواملی است که می‌تواند موجب افزایش سقط جنین شود، بنابراین ضروری است که در راستای پیشگیری از سقط در تمام ابعاد پزشکی و اجتماعی آگاهی‌رسانی شود.

سقط جنین موضوعی حساس بوده که همیشه با نگاه‌های متفاوت روبه‌رو بوده است، از طرفی زندگی جدیدی در حال شکل گرفتن بوده و احساس مادرانه‌ای که در وجود یک زن جوانه زده و هر روز قوی‌تر می‌شود، حسی که از همان لحظه اول محافظ وجود نازکی بوده که در حال شکل گرفتن است، اما از طرف دیگر ممکن است دست تقدیر شرایط متفاوتی را رقم بزند و مادر را بر سر دوراهی انتخاب بودن یا نبودن قرار دهد، مادری که به معنای حقیقی کلمه زندگی‌بخش است و باید سرنوشت این زندگی جدید را با تصمیمی صحیح و توجه به نظر متخصصان و مشاوران آگاه مشخص کند تا کورکورانه دست به اقدامی که تمام عمر برایش پشیمانی به همراه دارد، نزند و تکه‌ای از وجود خود را به راحتی از دست ندهد.

در این بین علم جامعه‌شناسی با بررسی ساختارهای اجتماعی، فرهنگ و ارزش‌ها می‌تواند به ما در درک عمیق‌تر از این موضوع کمک کند، سقط جنین، نه تنها تصمیمی شخصی نیست، بلکه انعکاسی از ساختارهای اجتماعی است که اجازه نمی‌دهد، تصمیمی نادرست برای جان یک انسان گرفته شود، بنابراین نگاه جامعه‌شناسی به سقط جنین نگاهی چند بعدی است که می‌تواند باعث درک بهتر از این موضوع و یافتن راه حل‌هایی برای کاهش سقط به ویژه سقط‌های غیرقانونی و خطرناک شود.

همچنین داده‌های پزشکی می‌گوید، پایان حاملگی قبل از هفته بیستم بارداری و پیش از اینکه جنین قدرت زنده ماندن در محیط خارج از رحم را داشته باشد، سقط جنین نامیده می‌شود و عوامل مختلفی ممکن است موجب ایجاد سقط جنین شود که بسیاری از آنها تحت کنترل مادر باردار نیست.

سقط جنین یکی از شایع‌ترین رخدادهای دوران بارداری است که انواع مختلفی دارد؛ آشنایی با انواع سقط جنین، علائم سقط جنین در ماه اول و دوم، نشانه‌های سقط جنین، علائم سقط جنین، علل و خطر سقط جنین به داشتن درک بهتر از این عارضه کمک کرده و موجب می‌شود تا اقدامات لازم برای پیشگیری از سقط جنین انجام شود.

سقط جنین ممکن است اثرات جبران‌ناپذیر جسمی از جمله آسیب به رحم که در بارداری‌های بعدی مادر نیز تأثیرگذار است، را به همراه داشته باشد، علاوه‌بر آن افسردگی، مشکل در تمرکز، اختلال در خواب نیز از عوارض روحی و روانی سقط جنین برای مادران است که می‌تواند در بارداری‌های مجدد مادر تأثیر بسزایی داشته باشد.

عوامل مؤثر بر سقط جنین از نگاه جامعه‌شناسی

مجید جعفریان، عضو هیئت علمی پژوهشگاه علوم و فرهنگ اسلامی و پژوهشگر حوزه خانواده در گفت‌وگو با خبرنگار ایمنا درباره تعریف سقط جنین اظهار می‌کند: سقط جنین به هرگونه اقدام قانونی یا غیرقانونی، ارادی یا غیرارادی گفته می‌شود که برای از بین بردن جنین انجام می‌شود

وی ضمن اشاره به وضعیت ناهنجاری که در خصوص سقط جنین وجود دارد، می‌افزاید: قسمت اعظم آمار مربوط به سقط جنین بدون مراجعه به مراکز درمانی است و درصد کمی به شکل قانونی و مراجعه به پزشک انجام می‌شود، سقط جنین علل مختلفی دارد که از جمله آن می‌توان به بارداری ناخواسته یا مبتنی بر معلولیت‌ها اشاره کرد.

عضو هیئت علمی پژوهشگاه علوم و فرهنگ اسلامی اضافه می‌کند: افزایش فردگرایی، افزایش مشکلات مالی و اقتصادی خانواده‌ها، فقدان اطلاعات پزشکی، روانشناختی و اعتقادی، وجود داروهای سقط جنین در بازار و نرود نظارت کافی و کنترل صحیح آن و ترس خانواده از انگ خوردن اجتماعی از جمله مهم‌ترین عواملی است که می‌تواند موجب افزایش سقط جنین شود.

جعفریان با بیان اینکه درباره سقط جنین با سه گفتمان سنتی، جمعیت و تجربه زنانه مواجه هستیم، عنوان می‌کند: گفتمان سنتی در مسئله سقط جنین بر فقه و قانون تمرکز دارد و موضوع جمعیت نیز بخش دیگری از این مسئله است که باید مورد توجه قرار گیرد، باید بدانیم در این زمینه با چالش‌هایی روبه‌رو هستیم که باید برای کنترل آن تصمیمات مؤثری گرفته شود.

پژوهش درباره فهم چالش‌های احتمالی مسئله سقط جنین، از مهم‌ترین راهکارهای پژوهشی در راستای کاهش آمار است

وی می‌گوید: گفتمان سنتی، کنترل باروری زنان و سقط جنین را نوعی اخلال در ترتیبات نقش سنتی بین مرد و زن دانسته و تقسیم‌بندی سنتی از نقش‌های جنسیتی را نوعی تغییر در الگوی خانواده قلمداد می‌کند؛ این گفتمان مردان، شوهران و پدران را بهترین منافع و حامیان برای زنان و خانواده قلمداد کرده و بر این باور است که نسل‌های آینده نابغه‌هایی را به ارمغان خواهند آورد که می‌توانند مشکلات تکنولوژیکی و محیطی امروزی را رفع کنند.

پژوهشگر حوزه خانواده درباره راهکارهای پیشگیری از سقط جنین می‌گوید: لازم است بدانیم توجه به زنان به عنوان تجربه‌گران اصلی سقط جنین، تمرکز بر زمینه‌ها و بسترهای فرهنگی و اجتماعی مسئله، تدوین قاعده نظام‌مند از تحلیل مسئله، در نظر گرفتن شرایط و اقتضائات جامعه از مسئله سقط جنین، پژوهش درباره فهم چالش‌های احتمالی این مسئله برای آینده مهم‌ترین راهکارهای پژوهشی و اقدامی است که می‌توان در این حوزه انجام داد.

مادران باید از عوارض جسمی و روحی سقط جنین آگاه شوند / فرزندآوری تنها مختص خانواده‌های مرفه نیست

ریحانه سادات جزایری، کارشناس مامایی و مدیرعامل انجمن سفیران مردمی نفس در گفت‌وگو با خبرنگار ایمنا با بیان اینکه سقط جنین آسیب‌های متعدد جسمی و روانی برای مادران دارد، اظهار می‌کند: سقط جنین می‌تواند از لحاظ جسمی موجب پارگی رحم، خونریزی‌های شدید و عفونت‌های پس از سقط شود و از لحاظ روانی تأثیراتی همچون کاهش تمایل به باروری مجدد، خواب‌های آشفته و انزوا داشته باشد، همچنین طبق بررسی‌های انجام شده، سقط جنین به احتمال پنج درصد می‌تواند موجب مرگ مادر شود.

وی با بیان راهکارهایی برای کاهش آمار سقط جنین در جامعه می‌افزاید: مادران باید از عوارض جسمی و روحی سقط جنین آگاه شوند، به نیازهای آنها توجه شود و از حمایت خانواده برخوردار باشند، زمانی که زنان باردار می‌شوند، نیاز به حمایت اطرافیان دارند و این موضوع برای زنانی که تجربه نخست بارداری را دارند، از اهمیت دوچندانی برخوردار است و این نشان از اهمیت ویژه حمایت خانواده از مادران دارد.

این کارشناس مامایی با اشاره به مطالبه‌هایی از مسئولان در راستای کاهش آمار سقط جنین ادامه می‌دهد: حمایت خانواده‌ها و زنان باردار، حمایت پررنگ‌تر از مراکز مردمی و سازمان‌های ذی‌ربط که برای کاهش سقط جنین فعالیت می‌کنند، اجرایی کردن دقیق‌تر قوانین مربوط به فرزندآوری خانواده‌ها و زایمان مادران، ایجاد بستری برای آرامش و راحتی زنان همچون اشتغال و کارآفرینی زنانی که با مشکل اقتصادی و حتی مشکل شدید سلامتی مواجه هستند و به این علت جنین خود را سقط می‌کنند، همگی می‌تواند تأثیرات مطلوبی در کاهش آمار سقط داشته باشد.

جزایری با بیان اینکه فرزندآوری تنها مختص خانواده‌های مرفه نیست، عنوان می‌کند: باید تلاش کنیم تا این مسئله در جامعه فرهنگ‌سازی شود و با افزایش اعتمادسازی شاهد تولد فرزندان و افزایش رشد جمعیت باشیم.

بر این اساس، بعضی از عوارض و خطرات طولانی مدت سقط جنین شامل مواردی همچون خطر ابتلاء به سرطان سینه، اختلالات سلامت روان، عفونت لگن، سقط ناقص، آسیب به رحم، عوارض مرتبط با بیهوشی، پیامدهای باروری و بارداری در آینده می‌شود، مشکل ناباروری یکی از عوارض و خطرات سقط جنین است و امکان دارد در طول سقط جنین به فرد آسیب جدی وارد شود و در نتیجه شخص برای همیشه نابارور شده یا برای بارداری به اقدامات پزشکی نیاز پیدا کند. علاوه‌بر موارد علمی که درباره آسیب‌های جبران‌ناپذیر سقط جنین بر جسم مادر مطرح شده، باید بدانیم سقط جنین زخم عمیقی بر روح مادر وارد می‌کند که شاید هیچ مرهمی نتوان برای آن یافت و همین موضوع نشان از اهمیت پرداختن به راهکارهایی مؤثر و قابل تحقق درباره پیشگیری از سقط جنین و کاهش آمارها در این باره دارد.

سقط جنین، موجب تلف شدن زندگی و تغییر سرنوشت می‌شود، بنابراین همه افراد جامعه باید در این زمینه پذیرای مسئولیت مشترک اجتماعی خود باشند تا بتوان گامی در مسیر پیشگیری از سقط جنین برداشت.

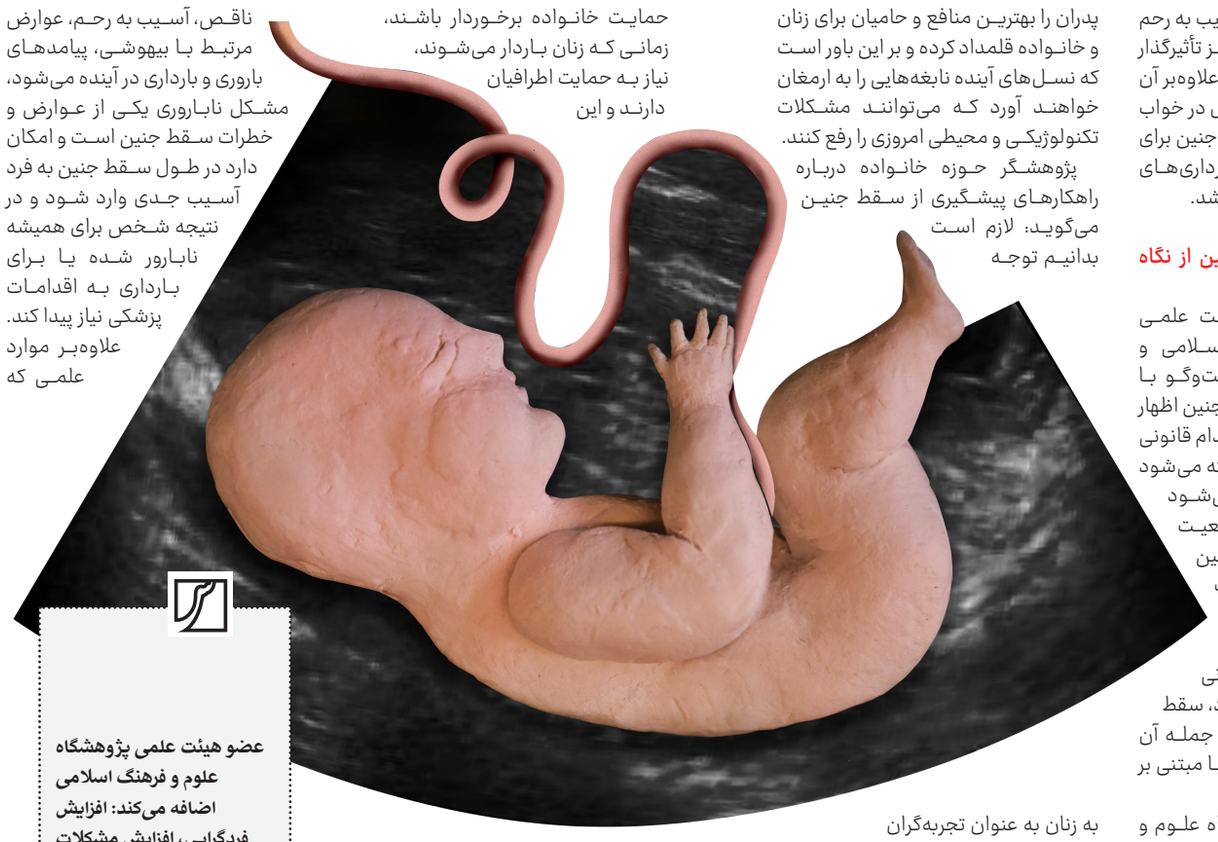

عضو هیئت علمی پژوهشگاه علوم و فرهنگ اسلامی اضافه می‌کند: افزایش فردگرایی، افزایش مشکلات مالی و اقتصادی خانواده‌ها، فقدان اطلاعات پزشکی، روانشناختی و اعتقادی، وجود داروهای سقط جنین در بازار و نرود نظارت کافی و کنترل صحیح آن و ترس خانواده از انگ خوردن اجتماعی از جمله مهم‌ترین عواملی است که می‌تواند موجب افزایش سقط جنین شود.

خانواده مأمن آرامش و کانون پرورش

خانواده

سپهرغرب، گروه ریحانه‌آفرینش: خانواده از ابتدای تاریخ تاکنون به عنوان اصلی‌ترین نهاد اجتماعی، زیربنای جوامع و خاستگاه فرهنگ‌ها، تمدن‌ها و تاریخ بشر بوده است، دین اسلام به عنوان مکتبی انسان‌ساز، بیشترین توجه را به والایی خانواده دارد، از این رو این نهاد مقدس را کانون تربیت می‌شمارد.

«خانواده» از ابتدای تاریخ تاکنون به عنوان اصلی‌ترین نهاد اجتماعی، زیربنای جوامع و خاستگاه فرهنگ‌ها، تمدن‌ها و تاریخ بشر بوده است، دین اسلام به عنوان مکتبی انسان‌ساز، بیشترین توجه را به والایی خانواده دارد؛ از این رو این نهاد مقدس را کانون تربیت می‌شمارد، نیک‌بختی و بدبختی جامعه انسانی را نیز به صلاح و فساد این بنا وابسته می‌داند و هدف از تشکیل خانواده را تأمین نیازهای عاطفی و معنوی انسان از جمله دست‌یابی به آرامش برمی‌شمارد.

اولین کارکرد خانه، تأمین آرامش جسم و تسکین جان اعضای آن است که البته مرهون امنیت همه جانبه این محیط برای اعضا است؛ فضای محدود و امن خانه، حریمی برای ابراز احساسات، بیان اسرار و تأمین نیازهای جسمی و روحی انسان است، این سکونت و امنیت را خداوند به خود نسبت می‌دهد و می‌فرماید «والله جعل لکم من بیوتکم سکناً»؛ خداوند از خانه‌های شما محل سکونت و آرامش برایتان قرار داد. خانواده یک واحد اجتماعی است که هدف از آن در نگاه قرآن، تأمین سلامت روانی برای سه دسته زن و شوهر، پدر و مادر و فرزندان است، همچنین هدف، ایجاد آمادگی برای برخورد و رویارویی با پدیده‌های اجتماعی است؛ از این رو در آیه ۷۴ سوره فرقان می‌خوانیم «وَالَّذِينَ يَقُولُونَ رَبَّنَا هَبْ لَنَا مِنْ أَزْوَاجِنَا وَذُرِّيَّاتِنَا قُرَّةَ أَعْيُنٍ وَاجْعَلْنَا لِلْمُتَّقِينَ إِمَامًا؛ و کسانی که می‌گویند خدایا، ما را از همسرانمان نور چشمان ببخش و ما را رهبر پرهیزکاران گردان»، این آیه بر اهمیت خانواده و پیش آهنگی آن در تشکیل جامعه نمونه انسانی اشاره دارد، چنان که پیوندهای سالم و درخشان خانوادگی را ایده آل پرهیزکاران معرفی می‌کند.

دین اسلام به ازدواج اهمیت فراوانی داده و آن را سنتی از سنت‌های پیامبر اسلام (ص) معرفی کرده است، همچنین قرآن کریم ازدواج را مایه آرامش دانسته و به مسلمانان توصیه کرده است که مردان و زنان بی‌همسر را همسر دهند؛ در روایات، ویژگی‌ها و امتیازات فراوانی برای ازدواج ذکر شده که از جمله آن‌ها می‌توان به بزرگ‌ترین نعمت پس از نعمت اسلام، سبب خیر در دنیا و آخرت، نگه‌دارنده نصف یا دو سوم دین و افزایش‌دهنده روزی اشاره کرد.

خانواده، اجتماع کوچکی از جامعه

متن زیر یادداشتی برگرفته از آثار آیت‌الله مکارم شیرازی، مرجع تقلید و استاد درس خارج فقه و اصول در مورد اهمیت و جایگاه خانواده در اسلام است که در ادامه می‌خوانید:

«اسلام آئینی اجتماعی است و خانواده یک اجتماع کوچک است، لذا در مقیاس وسیع جامعه، مقیاسی کوچک به نام خانواده قرار دارد، به نحوی که اگر در تشکیل واحدهای بزرگ اجتماعی و کل جامعه انسانی بیندیشیم خانواده به شدت خودنمایی می‌کند.

نهاد خانواده آنچنان از اهمیت بالایی برخوردار است که محیط سالم یا ناسالم خانواده تأثیر بسیار عمیقی در پرورش فضائل اخلاقی، یا رشد رذائل دارد؛ به‌گونه‌ای که باید سنگ زیربنای اخلاق انسان در آنجا نهاده شود، این چنین است که نه‌تنها پیامبر در سرزمین و خانواده آبرومندی متولد شد، بلکه پرورش و نمو و رشد او نیز در محیطی مملو از کرامت و بزرگواری تحقق یافت.

تأمل در آیات قرآن حاکی از اهمیت زیاد به پیوند خانوادگی، احترام و اکرام پدر و مادر و نیز توجه به تربیت فرزندان است، این بخاطر آن است که جامعه بزرگ انسانی از واحدهای کوچک‌تری به نام خانواده تشکیل می‌شود، همانگونه که یک ساختمان بزرگ از غرفه‌ها و سپس از سنگ‌ها و آجرها تشکیل می‌شود. اهمیت تشکیل خانواده و جایگاه آن تا به آن پایه است که قرآن کریم، یک عذر عمومی و بهانه همگانی برای فرار از زیر بار ازدواج و تشکیل خانواده مسئله فقر و نداشتن امکانات مالی را رد می‌کند و می‌فرماید: از فقر و تنگدستی آن‌ها نگران نباشید و در ازدواجشان بکوشید چراکه «إِنْ يَكُونُوا فُقَرَاءَ يُغْنِهِمُ اللهُ مِنْ فَضْلِهِ؛ اگر فقیر و تنگدست باشند خداوند آن‌ها را از فضل خود بی نیاز می‌سازد».

دین اسلام به ازدواج اهمیت فراوانی داده و آن را سنتی از سنت‌های پیامبر اسلام (ص) معرفی کرده است، همچنین قرآن کریم ازدواج را مایه آرامش دانسته و به مسلمانان توصیه کرده است که مردان و زنان بی‌همسر را همسر دهند؛ در روایات، ویژگی‌ها و امتیازات فراوانی برای ازدواج ذکر شده که از جمله آن‌ها می‌توان به بزرگ‌ترین نعمت پس از نعمت اسلام، سبب خیر در دنیا و آخرت، نگه‌دارنده نصف یا دو سوم دین و افزایش‌دهنده روزی اشاره کرد.

تحلیل

زنان پوکی استخوان را جدی بگیرند

شاهدی

سپهرغرب، گروه ریحانه‌آفرینش: مشاور امور پژوهشی فرهنگستان علوم گفت: وزارت بهداشت باید برای زنان برنامه ریزی آموزشی داشته باشد.

شاهدی ضمن گرامیداشت هفته سلامت بانوان گفت: حفظ سلامت در جامعه با دارو و درمان متفاوت است. چراکه نوعی از سلامت نظر به حوزه دارو درمان و رفع بیماری است ولی پیشگیری در حوزه سلامت، به درمان اولویت دارد و ما در این بخش دارای ضعف هستیم چون متولی قوی در این حوزه نداریم.

وی عوامل حفظ سلامت انسان را هوای پاک، آب سالم و تمیز و غذای سالم دانست و افزود: در خصوص غذای سالم اندکی شک داریم چون نظارت در این حوزه آن طور که باید، نیست.

شاهدی با اشاره به کنترل‌های ناقص در زمینه فراوری صنایع غذایی گفت: در رابطه با میوه و سبزی، کنترلی روی استفاده از سموم، کودها و نگهداری مطلوب صورت نمی‌گیرد که بر سلامت جامعه اثر گذار است.

وی همچنین محیط زیست سالم و حفظ روان و تعالی انسان را گوشزد کرد و افزود: در برخی از موارد شاهد ضعف‌هایی هستیم و باید به این حوزه توجه بیشتری صورت گیرد.

شاهدی گفت: بخش مهمی از سلامت زنان به خود خانم‌ها بستگی دارد چون سبک زندگی و سلامت غذا و شرایط مطلوب زندگی را باید در خانواده فراهم آورند.

وی افزود: اگر به فست فود و غذاهای غربی روی آوریم، باید دانست که چنین غذاهایی سالم نیست و دارای اسید آمینه هستند. از این رو بخشی از سلامت به زنان مربوط می‌شود؛ از طرفی در بخش‌هایی از جامعه دچار ضعف هستیم. تغذیه زنان در دوره‌های مختلف باید با مراقبت‌هایی همراه باشد و بایستی در رابطه با کمبود آهن و ضعف خونی دقت لازم شود.

شاهدی گفت: خانم‌ها همچنین در خصوص پوکی استخوان و مصرف ویتامین دی دقت داشته باشند. عدم تحریک زنان و مصرف غذاهای چرب و شیرینی و... باعث چاقی شده که پایه‌ای برای بیماری‌های مختلف است. وی اظهار کرد: وزارت بهداشت باید برای زنان برنامه ریزی آموزشی داشته باشد خاصه اینکه زنان محور خانواده هستند و در فرزند آوری نقشی پر رنگ دارند و از این رو سلامت بدنشان باید تأمین باشد.

نکات مهم برای بهتر کردن محیط زندگی و خانواده

سبک زندگی

سپهرغرب، گروه ریحانه‌آفرینش: یک کارشناس سبک زندگی گفت: داشتن خانواده خوب می‌تواند از فاکتورهای موفقیت فرد در بزرگسالی باشد.

خانواده یکی از مهم‌ترین ارکان زندگی و حتی شاید بتوان گفت مهم‌ترین رکن زندگی هر فردی است. خانواده مکانی است که ما در آن بالنده می‌شویم و چیزی که امروز هستیم را در آنجا شکل می‌دهیم. استعدادها، نقاط ضعف و قدرت، خصوصیات اخلاقی و شخصیتی، طرز فکر و... ما در محیط خانواده رشد کرده و توسط اعضای خانواده تحت تاثیر می‌گیرد.

داشتن خانواده خوب می‌تواند از فاکتورهای موفقیت فرد در بزرگسالی باشد. پس با توجه به اهمیت محیط خانه و خانواده، باید سعی کنیم تا بهترین خانواده را برای خود و فرزندانمان به وجود آوریم. این به این معناست که سعی کنیم خانواده شادی داشته باشیم که همه نسبت به یکدیگر عشق می‌ورزند و باعث پیشرفت شخصیتی و فکری یکدیگر می‌شوند تا به فرد بهتری در زندگی تبدیل شویم.

اگر به دنبال راهی برای بهتر کردن محیط زندگی و خانواده خود هستید و تصمیم به داشتن خانواده شاد دارید، در این مصاحبه مرضیه مینایی پور کارشناس سبک زندگی برای داشتن خانواده شاد و سالم نکاتی را توضیح دادند.

پدر و مادر برای ورود به اتاق فرزند در بزنند. فرزندان بدون اجازه وارد حریم شخصی پدر و مادر نشوند. همه اعضا در خرج و مخارج خودشان را در کنار پدر ببینند. حداقل ماهی یک بار به تماشای فیلم کمدی بنشینید. کتابخانه منزل از بوفه شلوغ‌تر باشد. با هم به مطالعه بپردازید. والدین برای بیرون بردن فرزندان وقت کافی بگذرانند. پدر و مادر برای خلوت دو نفره خود تایم کافی بگذرانند. والدین قبل از خواب برای فرزندان قصه‌های آموزنده تعریف کنند. برای خرید وسایل از همه اعضا نظر خواهی شود. مرد خانواده هفته‌ای یکبار برای همسر و فرزندانش صبحانه آماده کند. با همدیگر مشغول بازی کردن شوید و مسابقه درون خانوادگی برگزار کنید. از خاطرات قدیمی برای هم بگویید. آلبوم خاطرات را با هم مرور کنید. با پدربزرگ و مادربزرگ رابطه خوبی داشته باشید. توجه داشته باشید که افراد بدون اجازه به لوازم یکدیگر دست نمی‌زنند. بدون مناسبت برای یکدیگر هدیه تهیه کنید. از واژه‌های به من چه یا به توچه استفاده نکنید. پدر و پسر باهم به استخر و تفریح می‌روند. مادر و دختر با هم به تفریح و کافی‌شاپ می‌روند. فرزندان برای موفقیت یکدیگر تلاش می‌کنند و رقابت ناسالم ندارند.

سپهر غرب
روزنامه صبح غرب کشور

صاحب امتیاز: مسعود جواندل | مدیرمسئول: سیدحسن قشمی
سردبیر: زهره پوروهابی | دبیر: سمیرا گمار
| گستره توزیع: استان‌های ایلام - کرمانشاه - کردستان - مرکزی - همدان |

مرا اسکن کنید

■ دوشنبه ۱۲ آذرماه ۱۴۰۳ ■
■ سال سیزدهم ■ شماره ۳۰۰۹ ■

حدیث

امام علی علیه‌السلام:
اَلتَوَکُّلِ عَلِی‌اللهِ نِجاةٌ مِنْ كُلِ سوءٍ وَحِرْزٌ مِنْ كُلِ عِدِوٍّ؛
توکل بر خداوند، مایه نجات از هر بدی و محفوظ بودن از هر دشمنی است.
بحارالأنوار، ج۷۸، ص۷۹، ح۵۶

sepehrgharb   Email: sepehrgharb.news@gmail.com   @sepehrgharb   www.sepehrpress.ir

ایران و جهان

حامل پیام ایران به سوریه هستم

عراقچی

سپهرغرب، گروه ایران و جهان: وزیر امور خارجه کشورمان با تاکید بر حمایت جمهوری اسلامی ایران از دولت و ارتش سوریه گفت: در سفرم به دمشق حامل پیام ایران به دولت این کشور هستم.

سید عباس عراقچی، در حاشیه مراسم بزرگداشت روز نیروی دریایی ارتش گفت: امروز عازم دمشق هستم تا حامل پیام جمهوری اسلامی به دولت سوریه باشم؛ «ما قاطعانه از ارتش و دولت سوریه حمایت می‌کنیم.»

«اسماعیل بقائی»، سخنگوی وزارت امور خارجه جمهوری اسلامی ایران روز شنبه اعلام کرد که سید عباس عراقچی وزیر امور خارجه کشورمان برای رایزنی در مورد مسائل منطقه‌ای به ویژه تحولات اخیر، به زودی عازم چند کشور منطقه خواهد شد.

به گفته بقائی، وزیر امور خارجه برای گفت‌وگو با مقام‌های سوریه روز یکشنبه به دمشق می‌رود. وی از آنجا به آنکارا سفر خواهد کرد و بعد از رایزنی با مقام‌های ترکیه عازم مقصد بعدی سفر خواهد شد.

هلاکت ۱۰۰۰ تروریست در حملات ارتش سوریه

ارتش سوریه

سپهرغرب، گروه ایران و جهان: تلویزیون سوریه از هلاکت حدود هزار تروریست در حملات سه روز گذشته ارتش این کشور خبر داد.

تلویزیون رسمی سوریه در این باره گزارش داد: ماحصل عملیات ارتش برای مقابله با تروریست‌ها طی سه روز گذشته هلاکت حدود هزار تروریست بوده است.

در همین راستا، خبرنگار شبکه المیادین در دمشق اعلام کرد: نیروی هوایی سوریه و روسیه در حال بمباران مواضع تروریست‌های «جبهه النصره» در حومه حلب و ادلب هستند.

خبرنگار المیادین صبح روز یکشنبه نیز اعلام کرده بود که جنگنده‌های سوریه و روسیه حملاتی را به تحرکات تروریست‌ها در روستاهای «حزارین» و «الرکایا» در حومه جنوبی «ادلب» انجام دادند.

وی گفت: این حملات مقرهای «هیئت تحریر الشام» در مجاورت منطقه «خان شیخون» در جنوب ادلب و منطقه «مورک» در حومه شمالی «حماه» را هدف قرار دادند.

خبرنگار المیادین همچنین اعلام کرد: ارتش سوریه در حال تقویت مواضع خود در حماه و شمال آن است و در حال حاضر در خط تماس مستقیم با جنوب ادلب قرار دارد.

خبرنگار المیادین در ادامه گفت که ارتش سوریه تسلط شهرک «حلفایا» در حومه شمالی حماه را به دست گرفته است.

وی همچنین اعلام کرد که ارتش سوریه شهرک «طیبه الامام» و روستاهای «خربه الحجامه» و «صوران» را در حومه شمالی حماه از لوث تروریست‌ها آزاد کرد.

روز چهارشنبه هفته گذشته و درحالی‌که ساعاتی از اعلام خبر آتش‌بس میان لبنان و رژیم صهیونیستی نمی‌گذشت، اخبار انجام عملیات گسترده‌ای توسط گروه تروریستی «تحریرالشام» در شمال غرب سوریه و استان حلب منتشر شد.

این گروهک تروریستی که پیش‌تر با نام جبهه النصره شناخته می‌شد در روزهای اخیر پیشروی زمینی به سمت مراکز استقرار ارتش سوریه در غرب حلب را آغاز کرد. علاوه بر «تحریرالشام» نام چندین گروهک تروریستی دیگر که هم‌پیمان با این تروریست‌ها بوده نیز در میان حمله‌کنندگان به حلب دیده می‌شود. مضاف بر اینکه برخی اخبار حاکی است گروه موسوم به «ارتش ملی سوریه» متشکل از معارضان سوری تحت حمایت ترکیه نیز در کنار گروه تحریرالشام در نبردها مشارکت دارند.

در پاسخ به این حملات، ارتش سوریه با پشتیبانی نیروی هوایی روسیه، حملات هوایی گسترده‌ای به مواضع تروریست‌ها انجام داده و بسیاری از استحکامات آنان را مورد هدف قرار داده است. برخی گزارش‌ها حاکی از این است ارتش سوریه در حال آماده‌سازی برای مقابله با پیشروی تروریست‌ها و دفاع از خطوط مقدم خود در حلب است. این نبردها به‌ویژه در حومه غربی حلب و مناطق استراتژیک نزدیک به مرزهای ترکیه شدت یافته و هنوز در جریان است.

از نمایندگان متشکرم که بودجه نوشته شده را با برخی اشکالات پذیرفتند

مسعود پزشکیان

سپهرغرب، گروه ایران و جهان: رئیس جمهور خطاب به نمایندگان مجلس گفت: از رئیس محترم مجلس و شما نمایندگان تشکر می‌کنم که بودجه نوشته شده را با اشکالاتی که در ذهنتان بود پذیرفتید.

مسعود پزشکیان رئیس جمهور که به مناسبت روز مجلس در صحن علنی مجلس شورای اسلامی حضور یافت، ضمن ایراد سخنانی، اظهار کرد: روز مجلس را به نمایندگان تبریک می‌گویم و یاد و خاطره مدرس قهرمان آزادی و استقلال مردانگی را که الگوی مردم مداری بود را که در باورها خواهد ماند گرامی می‌دارم.

وی با اشاره به جلسه ۳ ساعته‌ای که با نمایندگان مجلس برگزار کرد، افزود: فرصتی بود که مسائل را مطرح کردیم. مجلس و ما مصمم هستیم که با همدیگر در خدمت مردم کشورمان باشیم. تلاش خواهیم کرد تا مسائل مختلفی را که با آن مواجه هستیم با همدلی و با همفکری و همراهی از پیش رو برداریم.

رئیس جمهور با طرح این موضوع که تلاش می‌کنیم با وفاق و وحدت به عنوان یک میثاق میان خودمان عمل کنیم، گفت: اطمینان دارم اگر ما بتوانیم با همدیگر با وحدت عمل کنیم، هیچ مشکلی در مملکت وجود نخواهد داشت که ما نتوانیم آن مشکل را حل کنیم. در دنیا برای تمام مشکلات موجود صدها و هزاران راه حل تجربه وجود دارد، اگر ما با هم باشیم و بر اساس تجربه و علم و کارشناسی مدیریت حرکت بکنیم به امید خدا می‌توانیم دغدغه‌هایی که مردم دارند را رفع کنیم.

پزشکیان تکیه بر تجربه و علم را برای حل مسائل کشور موجب ارتقا باور و ایمان مردم جامعه به انقلاب و نظام دانست و افزود: امروز فرصتی بود که با رئیس مجلس صحبت کردم، در این ۱۰۰ و ۱۲۰ روزی که دولت روی کار آمده ابتدا تلاش کردیم تا کابینه‌ای را روی کار بیاوریم که وفاق در آن دیده شود، سعی کردیم به دور از جناح و دسته و گروه از همه سلایق و نگاه‌ها با در نظر گرفتن توانمندی‌ها استفاده کنیم.

رئیس جمهور ضمن تشکر از مجلس بیان کرد: در کل دوران مجلس بی سابقه بود که کمک کرد تا همه اعضای دولت رأی بیاورند، این نشان از همدلی و همراهی شما نمایندگان مجلس داشت و برای ما قوت قلبی بود که بتوانیم بقیه راه را با کمک شما همچنان ادامه دهیم. من در این رابطه از همه شما عزیزان تشکر می‌کنم.

پزشکیان با اشاره به گلایه‌مندی پرستاران در ادامه سخنانش عنوان کرد: شما می‌دانید که پرستاران مشکلاتی داشتند، باید مشکلات گندم‌کاران و بازنشستگان را نیز حل می‌کردیم، پاداش‌ها و همسان‌سازی‌ها، مشکلاتی بود که باید آنها را حل می‌کردیم. تلاش کردیم به موقع بودجه را ارائه دهیم.

وی ضمن تشکر مجدد از نمایندگان مجلس در همراهی و کار کارشناسی نسبت به لایحه بودجه، افزود: از همراهی شما قدردانی می‌کنم، از رئیس محترم مجلس و شما نمایندگان تشکر می‌کنم که بودجه نوشته شده را با اشکالاتی که در ذهنتان بود پذیرفتید، امیدوارم در روند بررسی بودجه، اشکالات آن تا جایی که از دستمان بر بیاید به صورت عملیاتی برطرف شود.

رئیس جمهور در بخشی از سخنانش گفت: امیدوارم دست به دست هم دهیم و این ناترازی‌ها به مشکلاتی که در کشور با آنها مواجه هستیم را حل کنیم. این مگر با کمک شما، مردم و روحانیت امکان‌پذیر نیست. نیاز ما به کمک شما برای همراهی خیلی بیش از این قدمی است که تاکنون برداشته شده است. امیدوارم با کمک شما بتوانیم برای ناترازی‌های موجود در کشور راه چاره پیدا کنیم. راه چاره وجود دارد؛ فقط باید به یک هم‌زبانی و زبان مشترک برسیم.

پزشکیان با طرح مسائل خارجی در این بخش از سخنانش به اصلاح روابط با همسایگان اشاره کرد و افزود: تلاش کردیم با همسایگانمان گفتگو کنیم و در این گفتگوها نگاه و سیاست‌های خودمان را مطرح کردیم و به هیچ وجه در پی گسترش جنگ و خونریزی نیستیم. کسانی که در این منطقه و در دنیا جنگ و خونریزی را گسترش می‌دهند همان آدم‌هایی هستند که ادعای صلح، حقوق بشر و انسانیت می‌کنند.

وی گفت: برای من به عنوان یک انسان فارغ از اینکه رئیس جمهوری کشور شدم، تصور اینکه کشوری قدرتی را داشته باشد که با علم و تکنولوژی بمب را بر سر کودکان و زنان بیمارستان‌ها و مدارس فرو بریزد، غیر قابل تصور است. در همین جنگ بیش از ۱۰ هزار کودک معصوم را به شهادت رساندند، دنیایی که در آن زندگی می‌کنیم نظاره‌گر این جنایت‌ها است و این شرم آور است.

رئیس جمهور اظهار کرد: آنهایی که دم از حقوق بشر می‌زنند و به ما ایراد می‌گیرند، سوال اینجاست آیا آنها حق دارند به ما بگویند حقوق بشر را مراعات می‌کنیم یا نه، شما می‌جنگید با زن و بچه‌ها چه کار دارید؟ با بیمارستان و دانشگاه چه کار دارید؟ با کسی که می‌خواهد بجنگد بجنگید. این‌ها حتی مرد نیستند و بویی از انسانیت نبردند.

پزشکیان فجایع رخ داده در منطقه را به پشتوانه آمریکا و کشورهای اروپایی دانست و ادامه داد: ما هیچ وقت در رابطه با کشوری به تمامیت ارضی آن طمع نداشتیم و نخواهیم داشت معتقدیم کشورهای منطقه می‌توانند مشکلات خودشان را با گفتگو حل کنند، نیازی به حضور بیگانگان در منطقه نیست.

وی تاکید کرد: امیدوارم بتوانیم در ارتباط با کشورهای منطقه برداشت‌های غلطی که از یکدیگر داشتیم را با گفتگو حل کنیم در حال حاضر در رابطه با منطقه در وضعیت بهتری قرار داریم، برای اولین بار بود که همه کشورهای منطقه تجاوزهای اسرائیل به کشور ایران را محکوم کردند. از کشورهای همسایه برای روندی که اتفاق افتاد تشکر می‌کنیم. رئیس جمهور اظهار امیدواری کرد: کشورهای اسلامی برای مشکلی که در سوریه به وجود آمده است مداخله کنند و اجازه ندهند که مجدد آمریکا و اسرائیل این وضعیت سو استفاده کنند.

امیدوارم بتوانیم با همدیگر مشکلاتی که در کشور وجود دارد را با قدرت و با کارشناسی حل کنیم و خداوند کمک کند ما شرمنده مردم عزیز کشورمان نشویم.

انتقاد رئیس قوه قضائیه از برخوردهای سختگیرانه در اعلام جواب گزینش و استعلام

اژه‌ای

سپهرغرب، گروه ایران و جهان: رئیس قوه قضاییه از برخوردهای سختگیرانه در اعلام جواب گزینش و استعلام انتقاد کرد و گفت: وجود اختلاف‌نظرها و اختلاف سلیقه‌ها در جامعه یک امر طبیعی است.

حجت‌الاسلام‌والمسلمین محسنی اژه‌ای، در نشست هم‌اندیشی با مدیران دبیرخانه شورای‌عالی انقلاب فرهنگی، طی سخنانی با اشاره به ضرورت تبیین هرچه بیشتر وظایف، اختیارات و مصوبات این شورا برای مردم، نخبگان و مدیران سطوح مختلف اظهار کرد: امروز بسیاری از مردم، نخبگان و مدیران در سطوح مختلف، از وظایف، اختیارات و مصوبات شورای‌عالی انقلاب فرهنگی بی‌اطلاع هستند؛ لذا ضرورت دارد دامنه و گستره تبیین‌گری و اطلاع‌رسانی در این حوزه برای عموم مردم افزایش پیدا کند.

وی افزود: شاید کثیری از مردم و حتی مسئولان ما مطلع نباشند که در بسیاری از پیشرفت‌های علمی کشور، شورای‌عالی انقلاب فرهنگی، نهادِ پایه‌گذار و عامل و پیگیر بوده است.

رئیس قوه قضائیه در ادامه با اشاره به ضرورت تبیین سازوکارهای پیگیری اجرای مصوبات شورای‌عالی انقلاب فرهنگی گفت: دبیرخانه شورای‌عالی انقلاب فرهنگی باید سازوکارهای ناظر بر پیگیری مصوبات این شورا در دستگاه‌های مختلف را تبیین کند، تا همگان بدانند که چنانچه دستگاهی، مصوبات شورای عالی انقلاب فرهنگی را اجرایی نکند، چه تبعاتی متوجه این موضوع است و یا چرا فلان دستگاه، از اجرایی کردن فلان مصوبه‌ی شورا استنکاف می‌ورزد؟ ما در قوه قضائیه مصوبات شورای‌عالی انقلاب فرهنگی را لازم‌الاجرا می‌دانیم و ملتزم به اجرای این مصوبات هستیم.

قوه قضائیه نمی‌تواند خلاف قانون رفتار کند؛ قانونمداری بخشی از اخلاق و فرهنگ ما باید بشود

قاضی‌القضات با تاکید بر اهمیت قانون‌مداری و التزام به اجرا و رعایت قانون، گفت: همه مردم و بیشتر از آنها، همه ما مسئولان، باید قانون را محترم بشماریم و ضروری است قانونمداری به فرهنگ و اخلاق ما تبدیل شود؛ اگر قانون، اِشکال و یا خلأ دارد، باید وجهه همت خود را بر اصلاح و یا تکمیل آن متمرکز کنیم؛ اما اینکه بگوییم فلان قانون را اجرایی نمی‌کنیم، چون با وضع آن مخالف بودیم، یک سخن به دور از منطق و عقلانیت است؛ کمتر قانونی تصویب شده که پیرامون آن، اتفاق‌نظر کامل و بدون اظهار نظر مخالف وجود داشته باشد؛ هر قانونی ممکن است در هنگام وضع شدن، مخالفانی داشته باشد، اما وقتی مقوله‌ی موردنظر به قانون تبدیل شد، همگان باید خود را ملتزم به رعایت و اجرای آن بدانند.

رئیس قوه قضائیه ضمن اشاره به سویه‌ها و جنبه‌های مختلف برخی از مقولات مهم اجتماعی و ضرورت دقت‌نظر در باب آنها، گفت: تحقق عدالت در همه زمینه‌ها و سطوح، یکی از اهداف اصلی نظام جمهوری اسلامی ایران است؛ همگان نیز اتفاق‌نظر داریم که مقوله‌ی «عدالت» مترادف با «تساوی» نیست؛ برای مثال، می‌توانیم مبحث حقوق‌ها و دستمزدها را مطرح کنیم؛ وقتی فردی نخبه و متخصص در زمینه‌ای خاص و نادر، برای اشتغال در یک امر خطیر، مطالبه مالی‌اش فراتر از دریافتی‌های مقرر و رایج است، آیا اگر به مطالبه مالی او تن دهیم، خلاف عدالت رفتار کرده‌ایم؟ این مثال و مثال‌های مشابه بیانگر آن است وقتی در مفهوم «عدالت» دقت‌نظر و جور می‌کنیم متوجه می‌شویم که دایره آن، بسیار فراتر از آن است که صرفاً از دستگاه قضائی بخواهیم عدالت را محقق کند؛ در واقع ما با یک مفهوم گسترده و بسیط به نام «عدالت» مواجه‌ایم که تجلیّات و نمودهای آن را باید در جزئی‌ترین رفتارها و کنش‌های اجتماعی به نظاره بنشینیم.

آزادی مشروع مورد اعتقاد اسلام است و در قانون اساسی هم آمده است

رئیس دستگاه قضا افزود: گسترش آزادی‌های مشروع نیز که در قانون اساسی به عنوان یکی از مسئولیت‌های قوه قضائیه بدان تصریح شده، از همان سنخ مقولات دوسویه است؛ بدین معنا که چگونه تدبیر و تمهید کنیم که هم آزادی بیان و آزادی برخی افعال و آزادی برخی تجمعات (با همان ملاحظات مصرح در قانون) محقق شود و هم بدین‌واسطه موجبات سوءاستفاده دشمن فراهم نشود. در سال ۱۳۷۹ که قانون مطبوعات و مبحث هیئت نظارت بر مطبوعات تدوین شد، برای مقوله‌ی «نقد»، قیودی آمد، از جمله آنکه «عالمانه» باشد و عاری از «تحقیر» و «توهین» باشد؛ پس از آن عده‌ای مدعی شدند که نقد کردن با این قیودِ مصرح در قانون، دیگر نامش «نقد» نیست! علی‌ای حال مقصود من آن است که این مقولاتِ دارای سویه‌های دوگانه و چندگانه نیازمند بررسی‌های جامع و مِداقه و ظرافت به خرج دادن است، تا امر مطلوب که همان نفع اجتماعی و عمومی است، در قبال آنها، حاصل شود.

نقد عالمانه، نقد به‌دور از تحقیر و توهین یعنی نقد منصفانه

رئیس عدلیه بیان داشت: در همین قضیه کرسی‌های آزاداندیشی که سازوکارهای مرتبط با آن در شورای‌عالی انقلاب فرهنگی تدوین و تمهید شده (و ضروری است هر چه سریع‌تر گسترش یابد تا جامعه از فوایدش بهره‌مند و مستفیض شود) باید چگونه تدبیر کرد که پس از برگزاری چند کرسی آزاداندیشی در موضوعات مختلف، عده‌ای از قوه قضائیه مطالبه جلوگیری از ادامه برپایی این کرسی‌ها را به بهانه وجود «تحقیر» یا «توهین» در آنها نکنند؟ این قبیل موارد از جنس همان مقولات دوسویه است که باید در قبال آنها ظرافت و دقت‌نظر به خرج دهیم و فرهنگ‌سازی منسجم و مقوم را در قبال آنها داشته باشیم.

انتقاد رئیس قوه قضائیه از برخوردهای سختگیرانه در اعلام جواب گزینش و استعلام

قاضی‌القضات بیان داشت: یکی از مقولاتی که ما بعضاً سخت‌گیرانه و موسع در قبال آن، عمل می‌کنیم، بحثِ حیاتِ اجتماعی مجرمی است که توبه کرده و دیگر به سمت ارتکاب جرم نرفته است؛ در اینجا شیوه‌ی ما در مواجهه با او چگونه است؟ در انتخابات، استعلام‌ها، گزینش‌ها و قس‌علیهذا با او چگونه برخورد می‌شود؟ فردی جرمی مرتکب شده و مجازات قانونی آن را نیز متحمل شده، حال چگونه می‌توان این فرد را از حیّز انتفاع ساقط نکرد؟ فردی برای مثال، ۵ سال پیش جرمی مرتکب شده و به موجب قانون، مجازات نیز شده است و جرم او نیز در زمره مسائلی نیست که به صراحت در قانون قید شده باشد بواسطه این جرم نباید فلان پست را تصدی کند و یا به فلان کار اشغال داشته باشد؛ در اینجا گاهی بسیار سختگیرانه و موسّع عمل می‌شود و آن فرد، از تصدیِ آن پست یا اشتغال به آن کار محروم می‌شود! رئیس عدلیه در ادامه به مقوله اختلاف‌نظرها و اختلاف سلیقه‌ها در جامعه پرداخت و گفت: وجود اختلاف‌نظرها و اختلاف سلیقه‌ها در جامعه یک امر طبیعی است؛ مهم آن است که با وجود این اختلافات و تِباینات، همزیستی مسالمت‌آمیز در جامعه حکمفرما باشد؛ در اینجا یک فرهنگ‌سازی منسجم و مُقوّم نیاز است و نقش شورای‌عالی انقلاب فرهنگی در این مقوله، بسیار برجسته و ممتاز است.

حجت‌الاسلام والمسلمین محسنی اژه‌ای در ادامه با اشاره به مقوله‌ی بسیار مهم وجود نظم و انضباط در دستگاه‌ها و کارگزاران حکومتی گفت: بی‌نظمی و بی‌انضباطی دستگاه‌ها و کارگزاران حکومتی می‌تواند منشأ بسیاری از فسادها و بی‌اعتمادی‌ها و سوزاندن سرمایه‌های اجتماعی باشد؛ فلذا یکی از ضروریات آن است دستگاه‌ها و کارگزاران حکومتی ملتزم به داشتن نظم و انضباط باشند و تحت هیچ شرایطی از دایره نظم و انضباط خارج نشوند.

رئیس دستگاه قضا در ادامه با اشاره به مقوله تعدد مراکز تصمیم‌گیری در موضوعات واحد، گفت: بعضاً در مصوبات شورای‌عالی انقلاب فرهنگی مشاهده می‌شود که متولی و متصدی انجام یک امر واحد، دو یا چند دستگاه هستند؛ باید بررسی کرد که آیا این موضوع، صحیح است یا خیر؟ آیا بواسطه این موضوع، بر هزینه‌ها افزوده نمی‌شود؟ از سویی دیگر، بحث دامنه و گستره ارتباط شورای‌عالی انقلاب فرهنگی با سایر نهادها و شوراهای عالی نیز مطرح است و باید هر چه بیشتر این ارتباطات موسع شوند.

تمام خانواده‌های جانباختگان طبس خانه‌های خود را تحویل گرفتند

جانباختگان طبس

سپهرغرب، گروه ایران و جهان: سرپرست سازمان ملی زمین و مسکن از تحویل واحدهای مسکونی به تمامی بازماندگان حادثه معدن طبس خبر داد.

حادثه معدن طبس ۳۱ شهریور ۱۴۰۳ در یکی از کارگاه‌های شرکت ذغال سنگ معدن جوی طبس روی داد که با نشت گاز متان، بلوک c این معدن منفجر شد. در جریان این حادثه ۵۳ کارگر این معدن جان خود را از دست دادند. هیئت دولت به صدور پیام تسلیت اکتفا نکرد و به دستور رئیس‌جمهور مقرر شد برای خانواده بازماندگان این حادثه، مسکن تأمین شود.

وزارت راه و شهرسازی برای اجرای دستور رئیس جمهور، در کمتر از ۴۰ روز مسکن‌هایی را در همان محل زندگی خانواده بازماندگان حادثه طبس؛ در استان‌های خراسان جنوبی، خراسان‌رضوی، گلستان، سیستان و بلوچستان خریداری کرد.

همزمان با برگزاری چهلمین روز درگذشت «مردان سنگ و آهن» فرزانه صادق وزیر راه و شهرسازی با حضور در این مراسم؛ نخستین واحدهای مسکونی تأمین شده را به خانواده بازماندگان در استان خراسان جنوبی تحویل داد. از آن روز تا کنون؛ در دیگر استان‌ها نیز واحدهای مسکونی تأمین شده به خانواده بازماندگان تحویل داده شده و این وعده دولت جامه عمل پوشید.

گفتنی است، ۵۰ درصد هزینه تأمین مسکن بازماندگان معدن طبس توسط دولت پرداخت شد و مقرر شد مابقی این مبلغ در اقساط پلکانی ۲۰ ساله؛ پس از دو سال؛ از این خانواده‌ها دریافت شود.

علی نبیان سرپرست سازمان ملی زمین و مسکن در همین رابطه به پایگاه خبری وزارت راه و شهرسازی گفت: بر اساس تاکید وزیر راه و شهرسازی در حال حاضر تمامی خانواده‌های ۵۳ جان‌باخته حادثه طبس خانه‌های خود را تحویل گرفته و در آنها ساکن شده‌اند.

به گفته نبیان، ۵ واحد در استان گلستان، یک واحد در سیستان و بلوچستان، ۳۳ واحد در خراسان رضوی و ۱۶ واحد در خراسان جنوبی به این خانواده‌ها تحویل داده شده است.